T 1
5

UNIVERSITY OF CALIFORNIA
JUN 9 1939
LIBRARY

TIDSSKRIFT FOR SYGEPLEJE

UDGIVET AF DANSK SYGEPLEJERAAD

39. Aargang • Den 24. Maj 1939 • Nummer 21

Intryck från Københavns Særskoler. Af Sygeplejerske Inger Hohenthal.

Dansk Sygeplejeraads Regnskab for Aaret 1938 (fortsat).

Har De vanskelige Fødder? og maaske svært ved at faa det Fodtøj, der kan give Dem en let Gang og den rette Hvile for Fødderne. De skulde prøve vore »Sundheds-Sko«, de er lavede efter videnskabelige Beregninger og er ligefrem vidunderlige. Mange af vore Kunder bruger til Stadighed disse Sko og kan slet ikke tænke sig at anvende nogen anden Sko. Har De ikke Lyst til at prøve? **Sygeplejersker 10 pCt.**

N. F. SKOV SKOTØJSMAGASIN, Østerbrogade 50 (Hjørnet af Willemoesgade). Telefon: 10535. Grundlagt 1880.

TUBORG MINERALVANDE

fremstillet under de bedste hygiejniske Forhold.

Kalkfrit og steriliseret.

Læskende og velsmagende.

TIDSSKRIFT FOR SYGEPLEJE

Ansvarshavende Redaktør: *JULIE KALL.*
Adresse: Fensmarkgade 1, Kbh. N. Telef.: 11.861 (Kl. 9½-5, Lørdag 9½-1).
Privat: Søborg 23 35.
Redaktionskomité: *Inga Kongstad, Elisabeth Larsen, Inger Hielm Schmidt* og *Else Margrethe Hornemann.*

Tidsskrift for Sygepleje udkommer hver Onsdag og tilstilles som Medlemsblad samtlige Medlemmer af »Dansk Sygeplejeraad«.
Abonnement for Ikke-Medlemmer (Kr. 8.00 her i Landet — Kr. 12.00 i Udlandet) tegnes paa D. S. R.s Kassererkontor, Fensmarkgade 1, Kbh. N., samt hos Postvæsenet.

ASSURANCE-COMPAGNIET
BALTICA
Bredgade 42 - Cent. 4058
Afdelingskontorer overalt i Danmark

-der har jeg forsikret

Modehuset *Sygeplejersker Rabat Lev. til Varelotteriet.*
Telefon Byen 3318
Købmagergade 62-64 (Hj. af Kultorvet)
Omsyning og Modernisering af ældre Hatte udføres fikst og billigt
Fikse Copier af originale Parisermodeller.

Et godt Styrkemiddel for Nerver og Hjerne

Det kan anbefales Personer, der er aandelig eller legemlig overanstrengte samt Rekonvalescenter, der befinder sig i nervøs Svækkelsestilstand, at anvende

»Colacithin«

det medicinske Styrkemiddel om hvilket en Hospitalslæge skriver: »Der er konstateret en tydelig Stigning af saavel Muskel-Energi som af den aandelige Arbejdskraft« — —

Leerbeck & Holm

Sund straalende **Skønhed**
Moderne videnskabelig underbygget Skønhedspleje forh. Sygeplejerske AGNETE LØWENHAFF
Vimmelskaftet 47. Palæ 61 35.
Foredrag med Demonstration 1. Mandag i hver Maaned Kl. 8. Sygepl. 10 %

Vi giver stadig 10 % Rabat til Sygeplejersker,
og aabner, efter nærmere Aftale, gerne en Konto.

WESTERBY
Vesterbrogade 12—14

TIDSSKRIFT FOR SYGEPLEJE

UDGIVET AF DANSK SYGEPLEJERAAD

39. Aargang • 24. Maj 1939 • Nummer 21

Intryck från Københavns Særskoler.

Under januari månad 1939 spredos deltagarna i »Kursus ved Aarhus Universitet for Sundhedsplejersker og ledende og undervisende Sygeplejersker« till olika delar av Danmarks rike. Det gällde, att se teorierna från föreläsningar och studieböcker omsatta i praktiken. För endel gick färden genom nyårstidens snö och dimmor, bort till de nordiska syskonländerna Sverige, Norge och Finland.

Undertecknad, »Kursus« enda finländska deltagare, hade lyckan, att få hamna i »Kongens København«. Men det var icke »den dejlige glade Verden«, som skulle studeras och här refereras. Intresset rörde sig främst i en helt annan värld, skolvärlden, där särskolor och institutioner i samband med dem, bildade centrum. Ryktet hade fortalat, att man i København nått långt i arbetet för att giva lämplig utbildning åt barn, som av psykiska eller fysiska orsaker, ha svårt att anpassa sig i vanliga skolformer. Det var därför med stora förväntningar, jag startade mina färder och irrfärder i »Kongens By«. Förväntningarna blevo icke »skuffede«.

Den första jag hänvisades till, var »Overlægen for Værneskolerne«, Dr. med. *H. P. T. Ørum*. Jag skulle träffa honom på »Skolen ved Marie Kirkeplads«. Det gällde, att använda sina ögon och sin bästa »skandinaviska«, för att finna den »skjulte«, men gammaldags »hjemlige« skolan. Man fick omedelbart intryck av, att här måste barnen trivas och bliva omhändatagna på ett helt annat sätt, än i de moderna skol-palatsen. Samma intryck upprepades senare i de två andra »Værneskoler«, jag besökte. Jag tror dock, att både lärar-kåren och den medicinska-staben intet haft att invända, i händelse av, att litet av »Pladsen« och bekvämligheten från dylika skol-palats, hade kunnat överflyttas hit. Men arbetet flöt dock raskt och behändigt undan, trots de trånga lokaliteter, som stodo skolläkaren och sköterskan »til Raadighed«.

Overlæge *Ørum* besökte dagligen olika klasser, där han »snakkede« med barnen, inhämtade upplysningar av lärarna om barnens »Evner«, att mottaga undervisningen, som netop var lämpad till deras förhållanden. Han använde en egen snabb och praktisk

metod, att utpröva intelligens-kvoten. Denna metod har användts och vunnit erkännande även i Sverige. Intelligenstalen för barn, som mottagas i »Værneskolerne«, ligger vanligen mellan 75—90. Dessa skolor ha en »fælles Skolesygeplejerske«, som alltid skall vara till hands och assistera Overlægen i hans arbete. Det gäller för henne, att dagligen på fastställda tider hinna besöka skolorna, som ligga långt avlägsna från varandra. Där har hon till uppgift, att behandla små sår och skavanker. Hennes eftermiddagar äro anslagna till hembesök och skrivarbeten. Gott samarbete med hemmen är här av ännu större betydelse, än i vanliga skolor. De flesta mödrar förklara, att barnen äro glada över flyttningen till den nya skolan, där de bli bättre förstådda av både lärare och kamrater. Det är en »Lettelse« för dem, at icke behöva avvika från andra, icke utprickas som klassens »svarta får«. Men själva anse dock mödrarna oftast, att det är en skam, att ha sitt barn i skolan med särnamnet. De glömma, att det icke är deras ära, utan barnens framtid och existensmöjligheter, det är fråga om. Men säkert är det lyckligt, att dessa skolor i framtiden komma att få den naturligare benämningen: »Hjælpe-skoler«. Under hembesöken i början av våren rör sig samtalet även om barnens eventuella anbringelse i ferie-kolonier, som upprätthållas av »Foreningen for Værnebørnenes Feriehjem og Friluftsskole«.

När barnen genomgått Hjælpe-skolen lämnas de icke, »at gaa for Lud og kold Vand«, under den kanske mest livsavgörande åldern. »Værneforeningen af 1915« har startat en hel rad utbildnings-anstalter för sina skyddslingar. Främst kan nämnas ett väveri, som sysselsätter 14 elever, ett borstbinderi, vars årsinkomster av självtillverkade och sålda artiklar, uppgår till över 5000 danske Kr. En tvättinrättning och en systuga för bomullskonfektionen giva sina elever möjligheter, att i framtiden försörja sig med liknande forvärvsarbeten. En hushålls-skola har också öppnats, som enligt årsrapporten: »har været til Glæde for Eleverne og Foreningen«. Flere av gossarna har man lyckats bereda plats såsom lantbrukspraktikanter.

Overlæge *Ørum* var outtröttlig i att taga »finländskan« med till flertalet av dessa utbildnings-anstalter. Iögonenfallande var, med vilket glatt intresse såväl elever, som lärare, gingo upp i sina värv. En liten upplevelse från besöken, kan jag icke låta bli att relatera. När vi kommo till borstbinderiet, sade doktor *Ørum* plötsligt: »Nu skal jeg presentere Dem for Kaj Munk«. »Den danske Digteren?«, frågade jag och såg visst ganska »forbavset« och skeptisk ut. Overlægen nickade hemlighetsfullt. Att en författare söker inspiration i en så ringa romantisk omgivning, som ett borstbinderi kan erbjuda, verkade mer än otroligt. Men gåtan fick sin lösning, när föreståndarinnan visade »Skuespil«-manuskript, som en av

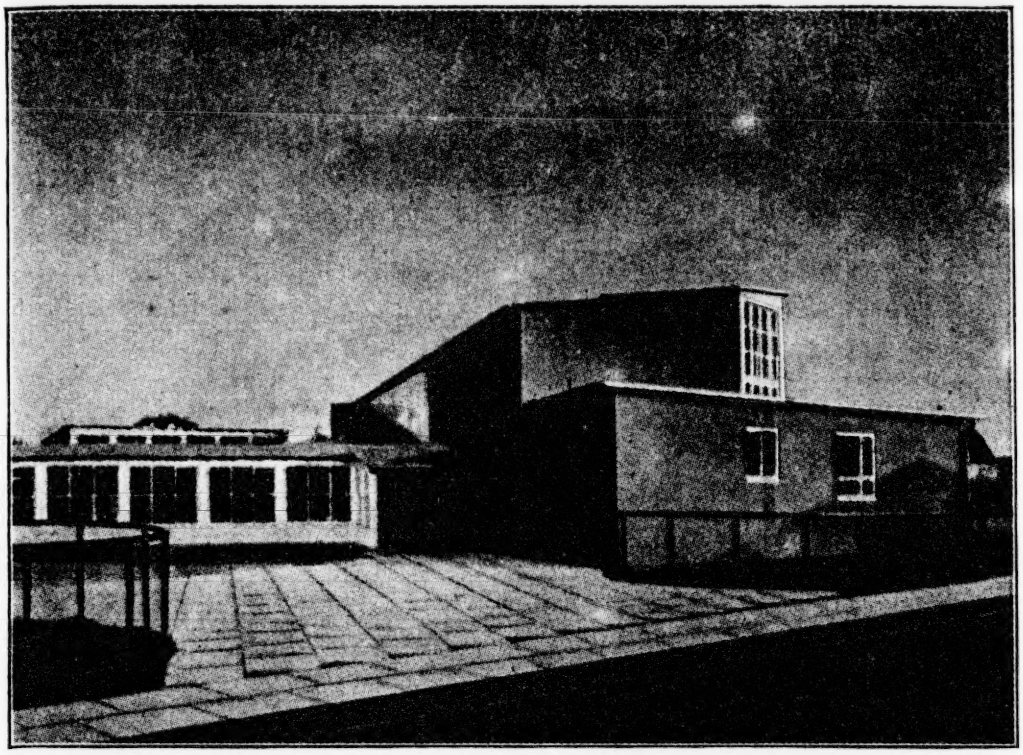

Skolen ved Sundet, Friluftsskolen. Skolen set fra Sumatravej.

eleverna författat. »Skuespillet« uppfördes av kamraterna vid festliga tillfällen. I anledning härav behedrades den unge »Skuespil«-författaren med den berömda diktarens namn.

»Kaj Munk« var icke borstbinderiets enda talang. Där fanns också en sångare, som frimodigt underhöll oss med högstämda nordiska och engelska sånger. På min begäran föredrog han också den senaste danska schlagern. »Kaj Munk« eskorterade mig hem. Undrar om den äran vederfarits någon annan finländska? Senare uppvaktade mig »Skuespil«-författaren med — — — ett fång blomster? — tror väl den ärade läsaren. Åh nej, något så »almindeligt« var det icke. En »lyse«-grön hårborste är väl, praktiskt sett, betydligt att föredraga. Det är något, man avgjort har större glädje av i längden.

»Aandeligt forkomne Mennesker hjælper man allerede ved at vise dem, at man tror dem i Stand til at udrette noget. Den Tillid, man viser dem, kan blive Spiren til deres egen Selvtillid«. Dessa ord synas bilda »den røde Traad«, som löper igenom Værneforeningens arbete. Beundransvärt mycket har den även fått tillstånd för sina skyddslingar. Værneforeningens senaste åtgärd har varit, att från april 1938 anställa en sekreterare, som föräldrarna kunna vända sig till när de, vilket oftast är fallet, äro villrådiga om bar-

nens framtid och arbetsmöjligheter. Han samarbetar med »Psykoteknisk Institut«, för att utfinna det i varje enskilt fall lämpliga yrkesområdet. Ett stort antal föräldrar ha redan hänvändt sig till honom och resultaten, som vinnas på detta nya verksamhetsområde, synas löftesrika.

Under besöken på Hjelpeskolerne och därtill knutna anstalter, samt på »Rigshospitalets psykiatriske Poliklinik«, hörde jag ofta »Skolepsykologernes Kontor« nämnas. Gärna önskade jag få närmare upplysningar, om detta säkert enastående och intressanta »Kontor«. Lyckan stod mig bi. Jag träffade en av de mest framträdande bland danska Skolepsykologer, magister *Sofie Rifbjerg*. Grep tillfället i flykten och frågade djärvt, om det fanns någon möjlighet, att få se »Skolepsykologernes Kontor«. Ja då; med berömd dansk älskvärdhet ordnade hon om, att jag en förmiddag blev i tillfälle, att följa arbetet där på nära håll. Som ytterligare bevis för, att teorien om dansk älskvärdhet håller streck i praktiken, vill jag här anföra en upplevelse, som jag hade under vägen till Skolepsykologernes Kontor. Det var en arla morgonstund. Spårvagnen gav sig iväg rakt framför mina ögon. Men innan jag ens hann bli »skuffet«, stannade en bil vid min sida och mannen vid ratten bad mig vänligt stiga in, så skulle han köra fatt spårvagnen. Sagt och gjort. Två hållplatser senare nådde vi den förrymda. Tacksam och segerstolt besteg jag spårvagns-plattformen medveten om, att nu på utsatt tid hinna fram till Kontoret. Jag undrade i mitt stilla sinne, om en bilist i Stockholm eller Helsingfors, varit lika förekommande? Men när jag relaterade historien, undrade en av Skolepsykologerne i sin tur, hur jag vågat mottaga anbudet? Den tiden på dygnet kunde det väl inte vara någon risk. Dessutom hade jag enbart ljusa erfarenheter av københavnarna. Den, som studerar »Børnepsykologi« eller annan dito, är väl också tvungen, att äga s. k. »psykologisk blick«.

Efter denna avvikelse, återgår jag till ämnet: »Skolepsykologernes Kontor«. Först fick jag övervara en rad »Intelligens-, Standpunkts- og Ordblindhets-prøver«. Barnen funno det synbarligen »morsomt«, att lägga »Pusle-Spil«, gette »Gaader« och visa prov på i skolan inlärda färdigheter och kunskaper för den uppmuntrande och tydligen ofarlige Skolepsykologen. Efter Prøven, passade jag i min tur på, att anställa ett litet förhör med psykologen och fick härvid veta följande:

På initiativ av Skoledirektøren i København, anställdes den första Skolepsykologen jämte en medhjälpare sommaren 1935. Arbetsuppgifter hopades inom kort i sådan mängd, att flere psykologer och assistenter måste rycka in.

Från skolorna inlöpa meddelanden till Kontoret om barn, som påtagligen av psykiska orsaker icke kunna följa undervisningen

i vanliga skolklasser. Uppgifter om barnet antecknas enligt Spørgeskema. Föräldrarna uppmanas, att jämte barnet infinna sig på Kontoret. Oftast har anmälningen skett i samråd med barnets hem. I »enkelte« tillfällen, göra Skolepsykologerna hembesök. Barn som förefalla, att vara i behov av sjukhusvård, anvisas direkt till Rigshospitalets eller Bispebjergs psykiatriske Børnepoliklinik. Där övervara Skolepsykologerna mottagningstimmarna och avlevera till läkarna utfyllda »Spørge-skema«, provresultat jämte övriga upplysningar om deras skyddslingar. Samtidigt erhålla de uppgifter om barn i skolåldern, som blivit inlagda på »Psykiatrisk Afdeling«, utan deras förmedling. Om så önskas, anställas med dessa intelligens prov enligt »Performancetests«, »Standpunkts-« och »Ordblindhets-prøver«. Sålunda blir en kontaktlednings-ring sluten mellan hem — skola — Skolepsykologer — praktiserande läkare — och Hospitalens Børnepsykiatriker. I överensstämmelse med läkarutlåtande och prov-resultat utformes på konferenser, som försiggå varje vecka, förslag om barnens placering eller andra »Forholdsregler«, som borde vidtagas, för att ge barnet bästa möjliga utvecklings-chanser. Utom sjukhusvård stå bl. a. följande olika utvägar till buds:

1. »Børneobservationshjemmet paa Virginiavej«. öppnat på privat initiativ våren 1937.
2. Observations-klasser. I København finnas 4 sådana, med högst 12 elever per klass.
3. Läse-klasser. »Af den Slags« har man inrättat 5 i København. Danska och rättskrivning bilda tyngdpunkter i undervisningen, som i övrigt följer vanligt skolprogram. Dessa klasser äro särskilt lämpliga för ordblinda, vilka ofta ha anmärkningsvärt hög I. Q. (intelligens-kvot.).
4. Ombyte av skola, i händelse av att lärare eller kamrater i den skolklass, barnet tidigare besökte, kunna anses ha utövat ett mindre lyckligt inflytande.
5. Hjelpe-skoler för barn med I. Q. 75—90. För dessa har redan i det foregående blivit redogjort.
6. Vistelse på Horserød helårskoloni, där Skolepsykologerne ha 16 platser reserverade för sina skyddslingar.
7. »Københavns Kommunes Dagarbejds-skole«.

Som av ovanstående framgår, gives det stora möjligheter, för att få varje barn placerat på speciellt för detta lämplig plats. Betydelsen rör icke blott barnet och dess framtid, utan även samhället i dess helhet.

I Danmarks rike och säkert även i mitt eget land, finnas bestämt hundratal lärare, som i hjälplös villrådighet över sina pro-

blembarn, misunnar kollegerna i København. Tänk, att blott behöva gripa tag i telefonluren och begära Skolepsykologernes nummer, så ordnas det hela på bästa sätt.

Bland uppräknade tillflyktsorter, nämndes »Børneobservationshjemmet«. Det är något ganska nytt och aktuellt, som bestämt tillvunnit sig vakna tidningsläsares uppmärksamhet, både inom och utom landets gränser. Det har öppnats av en hurtig ock käck dam, fröken *M. B. Gregersen*, som har grundlig erfarenhet i arbetet för vanskliga barn. Naturligtvis var jag ivrig, att få se det mångomtalade hemmet. Men det befanns vara lättare sagt än gjort. Kanske hade det heller aldrig lyckats, om jag inte händelsevis råkat träffa hemmets läkare, doktor *Erik Strømgren*, som även väckt uppmärksamhet i tidningspressen på grund av sin avhandling om bornholmarnas psyke. Han förklarade, att man hade »travlt« och icke var upplagd att mottaga visiter där förtilfället, emedan flere av »Plejerskerne« voro »sygemeldt«. Men han tillfogade, att jag gärna kunde få åtaga mig en »Plejerskes« roll, under några dagar, om jag hade lust. Klart, att jag hade lust! Dagarna där blevo intressanta och upplevelserika. Man mötte »Fortællinger« ur verkligheten, vilka gott kunde förliknas med de spännande danske »Fortællinger«, som barnen bådo mig föreläsa. Trots min svenska accent, sutto vildbasarna tysta som mus och lyssnade med öronen på spänn. De kunde gott förstå mig, vilket gladde mitt nordiska sinnelag.

»Børneobservationshjemmet« fyller utan tvivel en lucka i det københavnska samhällets oftast »glimrende« föranstaltningar, för att bereda det uppväxande släktet bästa möjliga jordbund. I likhet med alla pioniärer har fröken *Gregersen* långt ifrån alltid mött den förståelse och uppmuntran, hon förtjänar. Ekonomiska svårigheter synas ibland bli henne övermäktiga. Det vore dock skada, och skulle, bortsett från rent humana skäl, med tiden otvivelaktigt vålla samhället extra anstaltutgifter för individer, som »spårat ur«, men kunde ha blivit räddade. Jag kan icke annat, än varmt önska, att man även i Finland skall få en motsvarighet till detta hem.

En dag stod »Københavns Kommunes Dagarbejdsskole« på mitt program. Jag måste uppriktigt tillstå, att jag hade en särdeles dunkel aning om vad det var för en anstalt, jag skulle presenteras för, när jag öppnade porten till Stevnsgade 34. Men detta dunkel skingrades snart genom ett upplysande föredrag av skolans föreståndare, samt genom egna ögons vittnesbörd. Jag gentager här citat ur föredrag och årsberättelse: »Dagarbejdsskolen er i de fleste Tilfælde det vildfarne Barns sidste Chance for at forblive i sit Hjem. Skal dette opnaas, maa Barnet gennem Karakter og Opførsel vise, at det Værn, Skolen yder, har en saadan Indflydelse,

at gamle Vaner og Tilbøjeligheder lidt efter lidt forlades. De forskellige værnende Faktorer — Hjemmet, Skolen og Børneværnets Arbejdere — maa hver for sig inden for deres særlige Felt arbejde hen til den for det enkelte Barn tilsigtede »Helbredelse« og gøre det saaledes, at Barnet føler, at disse tre Faktorer vil det samme«.

Skolan öppnades år 1909. Den var ursprungligen beräknad för 50 gossar, fördelade på 2 klasser. Nu arbetar man med 4 klasser. Under förmiddagarna följes sedvanligt skolprogram. Eftermiddagarna äro anslagna till sport, slöjd och annat manuellt arbete. Härigenom väckas intressen, som senare kunna spela in, när det gäller val av förvärvsarbete. Genom »Intelligens- og Standpunktsprøver« söker man rättvist bedöma elevernas förmåga och möjligheter. Med Skolepsykologernes hjälp får man även diagnos ställd för de vanskligaste fallen av intelligens-, karakters- och viljelivsdefekter.

Eleverna göra vanligen sitt bästa, för att få stanna i »Dagarbejdsskolen« och undgå de fruktade uppfostrings-anstalterna. Det intryck jag fick av ledning och arbets-anda i skolan gjorde, att jag väl förstod statistikens höga %-tal för dem, som »klarer sig godt« efter avslutad skolgång. En sådan »Dagarbejdsskole« vill dock næppe finde Anvendelse andre Steder end i store Byer, hvor Børneværnet har det store Materiale og derfor har Mulighed for en Sortering«.

Här har jag återgivit skiftande bilder från 3 veckors fria studier över ämnet: »Det københavnska samhällets insats till förmån för barn, som befinna sig på +- eller ÷-sidan av den psykiska medelnormalen. — Under min sista studie-vecka fick jag en inblick i, vad som gjorts och göres för barn med fysiska avvikelser.

»Svagsyns- og Taleskolen«, stod det överst på det program, Skoloverlæge Dr. med. *G. Jørgensen* haft vänligheten, att sammanställa för en Kursus-kamrats och min räkning. Hjälpsamma medmänskor förklarade, att »Svagsynsskolen« och »Svagbørnsskolen i Sundby«, befunno sig under samma tak. Detta förledde oss, att företaga en förgäves-resa till ort och ställe. Det värsta var, att vi härigenom försenade oss till »Stævnemødet« med Svagsynsskolens Læge. Senare fingo vi höra, att vi icke voro de första offren för denna begreppsförvirring. Därför passar jag på tillfället, att varna andra från att begå samma misstag.

Låt oss dröja vid »Svagbørnsskolen«, när vi engång förirrat oss hit ut. Korrekt kallas den »Friluftsskolen« och är den första av sitt slag i Danmark. Meningen är, att svaga barn samtidigt med undervisningen här skulle få en »legemligt styrkende Pleje«. Då man ser skolens lågsträckta funkiskonturer och skimrande glassväggar, gå tankarna till byggnader man sett på bilder från filmstaden Hollywood. Intrycket förflyktigas inte heller senare, när man rör

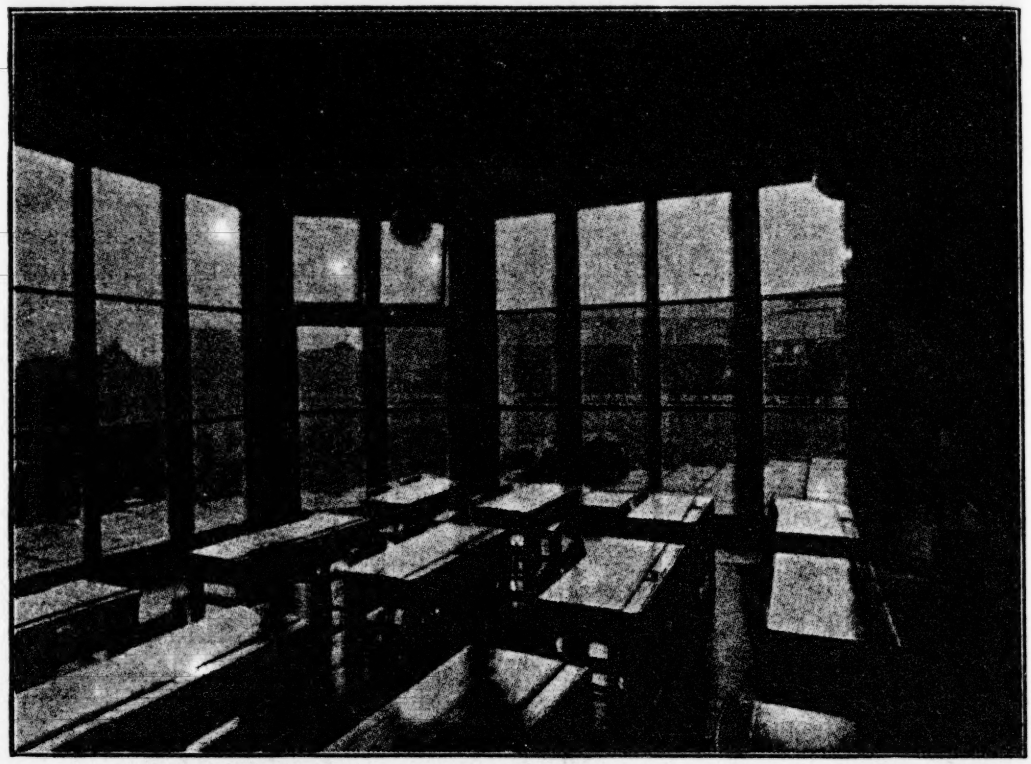

Skolen ved Sundet, Friluftsskolen. Klasseværelse.

sig innanför glasväggarna. Man stannar i beundran inför de luftiga ligghallarna och det praktiskt inredda »Haandvaskerumet«, där varje klass har sin egen avdelning med tandborstar och bägara i olika pastellfärger. Klassrummen ha »straalevarme«. Väggarna mellen dem och »Haveanlægget« äro förskjutbara. Den intressanta ljusbadsavdelningen, där barnen sutto glada och solbrända under »Lysbuelampernes« violetta sken, verkade även som en fläkt från filmstaden. Månne de rikasta filmstjärnor kunna ha det bättre och sundara tillrättalagt i sina palats, än barnen ha det i Friluftsskolen? Teknikens senaste vinninger ha tagits till hjälp och inga medel ha sparats, när det gällt, att göra allt så fullkomligt som möjligt.

Den riktiga »Svagsyns- og Taleskolen« befanns ligga idylliskt inbäddad i »Rosenvænget«. En sammanfattning av vad vi där fingo se och höra, om dessa skolors verksamhet blir följande: »Svagsynsskolen« har redan existerat i 16 år. Elevernas antal är förnärvarande 48. De äro fördelade på 4 klasser med flere olika ålders- och undervisnings-grupper inom varje klass. Till undervisningen användes böcker med förstorade bokstavstyper. Varje barn har en lampa ovanför sin pulpet, som det får höja och sänka efter eget »skøn«. Lampor i avlång funkis-stil belysa »den sorte

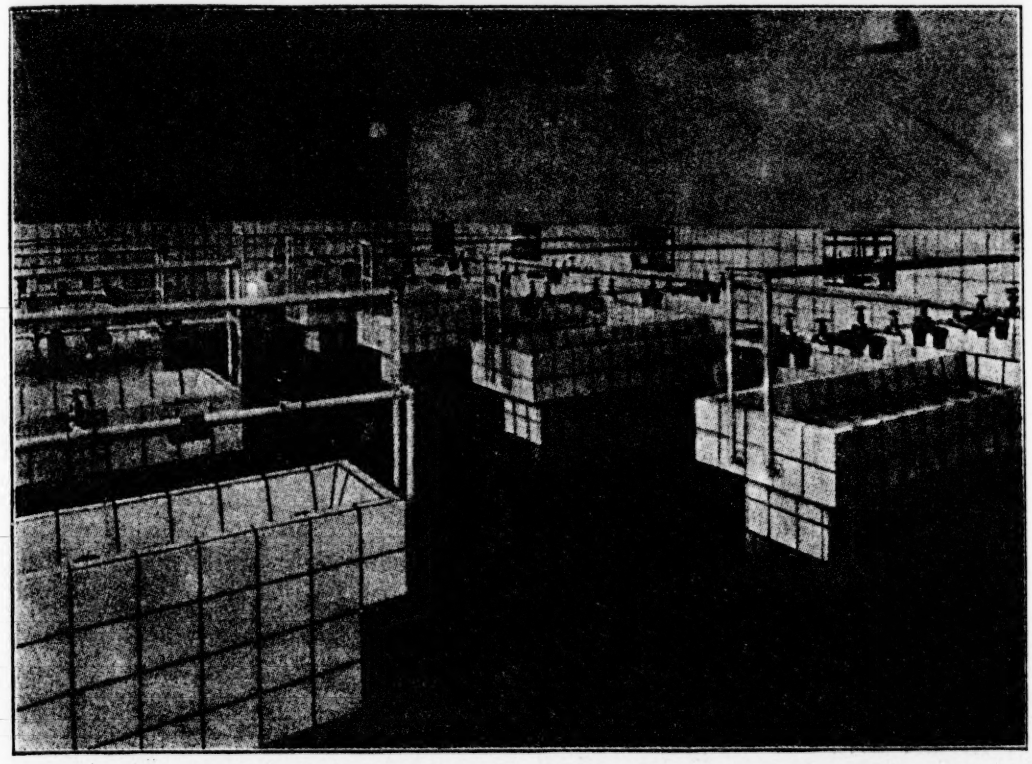

Skolen ved Sundet, Friluftsskolen, Haandvaskerum.

Tavle«, som är rullbar. Lärarna rosade denna tavla, som behändigt kan »trækkes« upp eller ned. Den glänser icke heller, samtidigt som den självfallet är tids-besparande, då man icke beständigt är tvungen, att stryka ut det nyss nedskrivna. De av barnen, som trots glasögon och ovanbeskrivna hjälpmedel ha svårt, att se bokstäverna, erhålla speciellt konstruerade förstorings-glas. Dessa kunna de även få som hemlån, då de bliva dyra, att anskaffa.

Under en rundvandring i »Svagsynsskolen«, hamnar man förr eller senare ofrivilligt även in i »Taleskolen«. Denna ett par år äldre syster, befinner sig nämligen i samma gård. Föreståndarinnan, fröken *Wranér*, berättade om skolans arbets-program och improviserade en intressant elev-uppvisning. Det var rörande, att se, med vilken iver barnen vände och vredo sina tungor, enligt lärarens anvisningar. De föreföllo stolta, som olympiska segrare, när det lyckades dem, att utforma ett nytt svårt vokal-ljud riktigt. Vilka »Taalmodigheds-prøver« måste icke även lärarna dagligen och stundligen genomgå. Men de syntes bestå dem med glans. De delade barnens glädje vid varje framsteg och sparade icke på uppmuntrande ord. Spörsmålet »Ris eller Ros« vid uppfostran, skulle säkert här besvaras med: »Ros«.

»Tale-skolen« besökes av omkring 150 elever. De äro grupperade

i 8 klasser med 1 lärare per klass. De följa vanligt skolskema. Medelintelligens-talet står på +-sidan av den psykiska normal-linjen. Talstöringarnas orsak kan ofta påvisas härleda sig från sensoriska och motoriska talcentra. En stor % av eleverna ha »Ganespalte« och undergå behandling på »Statens Institut for Talelidende«. Det har visat sig vara svårare för ett barn, att lära sig uttala orden klart, om det under tidigt stadium fått »Ganen sammensydd«, än för de barn, som användt konstgjord »Gane«. Bokstavs-ljuden måste vara helt inlärda, innan definitiv »Gane« av stål insättes, vilket sker när häken kunnit bli fullt utvuxen. I annat fall bildas fel, som icke mer kunna bortarbetas.

Barnen äro glada för sin skola, det kunde man även tydligt märka. Här bli de icke »drillede« av kamraterna. Alla äro »Lidelsesfæller«.

Besläktad med dessa skolor är »Tunghøreskolen« vid Rysensteensgade. Men denna bär en helt annan funkis-betonad prägel. »En modern mönster-skola« var min första tanke, då jag steg in i skolläkarens mottagnings-lokal. Där mötte en oväntad syn. I militäriskt strama led stodo 70 barn uppställda i väntan på, att få sina »Ører skyllet«. »Skuespillet« upprepas varje morgon klockan 9, innan undervisningen begynner. Det är barn med supporativa otiter, som får denna behandling, enligt skolläkarens anvisningar. Barnen höra sedan bättre under dagens lopp. Dessutom avlägsnas illaluktande »Pus«, som annars skulle göra vistelsen i klassrummen outhärdlig. Varje månad undergå barnen »Høreprøver«. Resultaten noteras för varje barns vidkommande på prydligt textade tavlor, som hänga på klassrummets vägg.

Man räknar med, att barn, som icke kunna höra »Hviskestemme« på ½ m:s avstånd eller därunder, i regel icke ha tillräckligt utbyte av undervisningen i vanlig skola. Hit räknas omkring 1,1% av Københavns skolbarn. — »Tunghøreskolens« uppgift är först och främst, att giva barnen samma kunskaper, som de fått, om de varit normalthörande, samt att öva dem i munavläsning, som supplerar bristande hörsel. Därnäst söker man genom daglig vård och öronhygienisk rådgivning tillvarataga alla betingelser för förbättrande av hörseln.

Det var intressant, att få övervara en lektion i munavläsning. Barnen sitta i halvcirkel omkring katedern, så att avståndet till läraren är lika för alla. Katedern är placerad så, att ljuset faller på lärarens ansikte, varvid barnen lätt kunna följa alla munrörelser. Samtidigt kunna de se kamraternas ansikten. Läraren berättar något med naturliga munrörelser, men utan röst. Barnen återge sedan vad läraren »sagt«. Tur, att jag var utomstående »Tilhører«, annars hade jag bestämt »grejt« mig »slet« i denna gissnings-tävlan. Men barnen voro ivriga och skickliga, att »gætte

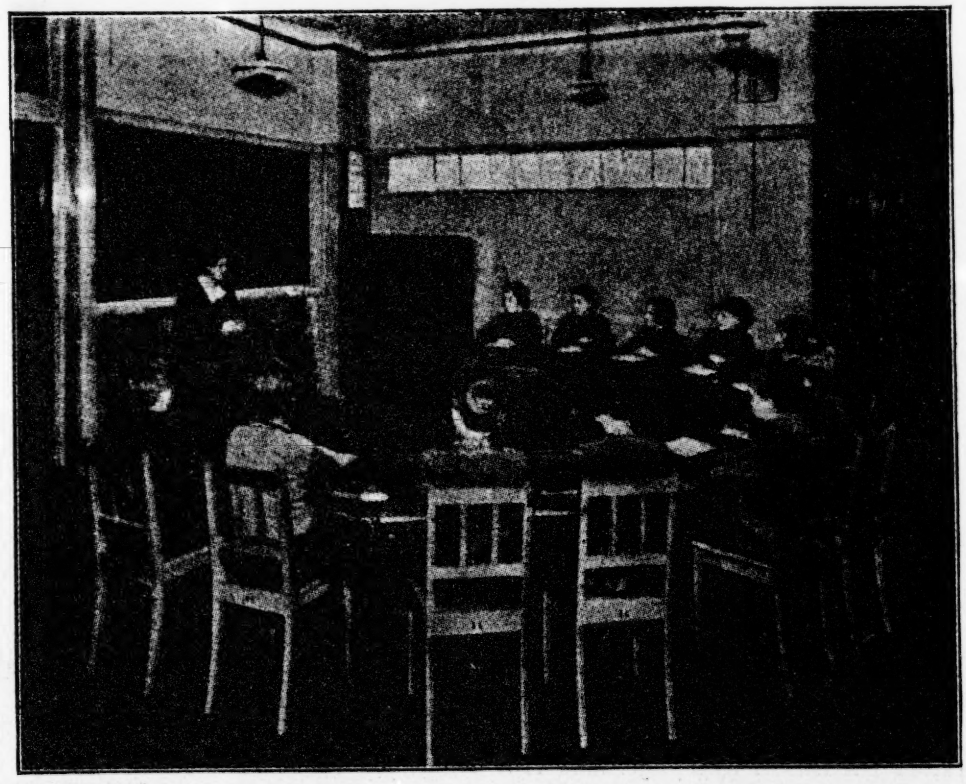

Tunghøreskolen ved Rysensteensgade, Klasseundervisning.

Gaaderne«. Det märktes tydligt, att de fått god träning i denna sport.

Hitintill har ett barns överflyttning till »Tunghøre«-undervisning varit frivillig. Men enligt den nya danska Folkeskolelov, är det meningen, att denna undervisning skall bli obligatorisk och omfatta hela landet. Då blir det nödvändigt, att fastställa ett ensartet hörprov. Den mänskliga »Hviskestemme« är alltför skiftande. En ide, att härtill använda grammofon-plattor, söker man som bäst göra praktisk användbar.

En fråga av intresse är säkert den, om i hvilken grad elever, som genomgått »Tunghøreskolen« pläga klara sig senare i livet? Visst finns det en hel del områden, där en »tunghør« aldrig kan konkurrera med andra. Vid skolavslutningen rådgöra föräldrar och lärare med varandra, om barnets möjligheter och intressen. Man erbjuder barnet gratis undersökning på »Psykoteknisk Institut«, för att bespara det besvikelsen, att börja med något, som det senare icke går i land med. Skolan för kartotek över avgående elever. Med stöd härav har man vid en senare tidpunkt utsändt »Spørge-skema« till forna elever. De flesta svar utvisa, att dessa blivit nöjda och nyttiga medborgare. Detta ha de säkert i övervägande grad »Tunghøreskolen« att tacka för. Som ett bevis för, att den københavn-

(Fortsættes Side 374).

(Fortsættelsen af Kasseregnskaberne).

Fru Julius

Indtægt:

Indvundne Renter	Kr. 61.60
	Kr. 61.60

Legatets Formue bestaar af Kr. 1,000.00 4½ % Københavns Kreditforenings Obligationer

Forpagter Ernst Rasmussens Legat

Indtægt:

Indvundne Renter	Kr. 615.54
Udlagt af Dansk Sygeplejeraad	- 164.46
	Kr. 780.00

Legatets Formue bestaar af Kr. 13,000.00 4½ % Københavns Kreditforenings Obligationer til Dansk Sygeplejeraad Kr. 1,809.99.

Kgl. Frederiks Hos-

Indtægt:

Indvundne Renter	Kr. 655.25
Overført fra Dansk Sygeplejeraads Hjælpefond	- 100.00
	Kr. 755.25

Legatets Formue bestaar af Kr. 14.000.00 5 % Københavns Kommune Obligationer, Kr. for København og Omegn, stor Kr. 251.53.

Entreprenør G. Kjæhr og Hustru, Emilie Kjæhr, f.

Indtægt:

Indvundne Renter	Kr. 288.53
	Kr. 288.53

Legatets Formue bestaar af Kr. 6,200.00 4½ % Københavns Kreditforenings Obligationer

Frøken Charlotte Muncks Mindelegat for Medlemmer

Indtægt:

Kassebeholdning	Kr. 97.38
Indvundne Renter	- 540.13
	Kr. 637.51

Legatets Formue bestaar foruden Kassebeholdningen af Kr. 2,800.00 4½ % Fyens Kredit- 3,000.00 4½ % Københavns Kreditforenings Obligationer, Kr. 3,000.00 4½ % Jydske Hus- og Omegn, stor Kr. 118.88.

Hansens Legat.

Udgift:

Overført til Kapitalen	Kr. 61.60
	Kr. 61.60

og en Bankbog med Københavns Handelsbank, stor Kr. 581.65.

til Rekreationsophold for Sygeplejersker.

Udgift:

Udbetalt Legatstifterens Husbestyrerinde i H. t. Fundats	Kr. 780.00
	Kr. 780.00

og en Sparekassebog med Sparekassen for København og Omegn, stor Kr. 871.31 ÷ Gæld

pitals Mindelegat.

Udgift:

Udbetalt Boligafgift	Kr. 744.00
Overført til Kapitalen	- 11.25
	Kr. 755.25

1.086.75 Partialobligation i Sygeplejerskernes Hus og en Sparekassebog med Sparekassen

Andersens Legat til Huslejehjælp i Sygeplejerskernes Hus.

Udgift:

Udbetalt Huslejehjælp til 1 Sygeplejerske	Kr. 288.53
	Kr. 288.53

og en Sparekassebog med Sparekassen for København og Omegn, stor Kr. 235.74.

af D. S. R. til Huslejehjælp i Sygeplejerskernes Hus.

Udgift:

Udbetalt Huslejehjælp til 3 Sygeplejersker	Kr. 521.00
Kassebeholdning	- 116.51
	Kr. 637.51

forenings Obligationer, Kr. 2,800.00 4½ % Østifternes Kreditforenings Obligationer, Kr.
mands Kreditforenings Obligationer og en Sparekassebog med Sparekassen for København

Fru Johanne Berg f. Oppermanns Lega

Indtægt:

Indvundne Renter	Kr. 547.42
	Kr. 547.42

Legatets Formue bestaar af Kr. 12,000.00 4½ % Østifternes Kreditforenings Obligatione

Elisabeth Herfurths Legat til Hus

Indtægt:

Kassebeholdning	Kr. 134.48
Indvundne Renter	- 249.85
	Kr. 384.33

Legatets Formue bestaar foruden Kassebeholdningen af Kr. 6,000.00 4% København

Fru Mari

Indtægt:

Kassebeholdning	Kr. 314.31
Indvundne Renter	- 305.89
	Kr. 620.20

Legatets Formue bestaar foruden Kassebeholdningen af Kr. 6,600.00 4½ % Nye Jydsk Kr. 137.27, ligeledes indestaaende i Overformynderiet.

Emilie Melchior, f. Michaelsen

Indtægt:

Kassebeholdning	Kr. 6.16
Indvundne Renter	- 459.20
	Kr. 465.36

Legatets Formue bestaar foruden Kassebeholdningen af Kr. 10,000,00 4½ % Jydske Hu

Fru Emili

Indtægt:

Kassebeholdning	Kr. 83.02
Indvundne Renter	- 165.84
Udlagt af Dansk Sygeplejeraad	- 251.64
	Kr. 500.50

Legatets Formue bestaar foruden Kassebeholdningen af Kr. 4,000.00 4 % Østiftern

til een Fribolig i Sygeplejerskernes Hus.

Udgift:

Udbetalt Boligafgift og Varmebidrag	Kr. 547.42
	Kr. 547.42

og en Sparekassebog med Sparekassen for København og Omegn, stor Kr. 111.52.

lejehjælp i Sygeplejerskernes Hus.

Udgift:

Udbetalt Huslejehjælp til 2 Sygeplejersker	Kr. 250.00
Kassebeholdning	- 134.33
	Kr. 384.33

Kreditforenings Obligationer og en Bankbog med Københavns Handelsbank, stor Kr. 144.35

Johnsens Legat.

Udgift:

Udbetalt til 3 Sygeplejersker	Kr. 300.00
Kassebeholdning	- 320.20
	Kr. 620.20

Købstads Kreditforenings Obligationer, deponerede i Overformynderiet, samt kontant

Mindelegat for Privatsygeplejersker.

Udgift:

Udbetalt til 2 Sygeplejersker	Kr. 458.50
Kassebeholdning	- 6.86
	Kr. 465.36

mands Kreditforenings Obligationer.

Funders Mindelegat.

Udgift:

Udbetalt til 5 Sygeplejersker	Kr. 500.00
Kassebeholdning	- 0.50
	Kr. 500.50

Kreditforenings Obligationer ÷ Gæld til Dansk Sygeplejeraad Kr. 251.64.

Fru Louise Budtz' Lega

Indtægt:

Kassebeholdning	Kr. 134.81
Indvundne Renter	- 275.97
	Kr. 410.78

Legatets Formue bestaar foruden Kassebeholdningen af Kr. 6,600.00 4 % Østifternes Kredi
Kr. 74.92.

Enkefru Edvardine Alfredine Ludovika Winding, f

Indtægt:

Kassebeholdning	Kr. 0.50
Indvundne Renter	- 136.77
	Kr. 137.27

Legatets Formue bestaar foruden Kassebeholdningen af Kr. 3.000,00 4½ % København

Grosserer Charles Ballins Ferielegat ti

Indtægt:

Indvundne Renter	Kr. 69.41
	Kr. 69.41

Legatets Formue bestaar foruden Kassebeholdningen af Kr. 9,500.00 4½ % København
Omegn, stor Kr. 232.39.

København, den 31. Marts 1939.

Foranstaaende Regnskaber har jeg revideret og befundet rigtig

København, den 31. Marts 1939.

for danske Sygeplejersker.

Udgift:

Udbetalt til 4 Sygeplejersker	Kr. 400.00
Kassebeholdning	- 10.78
	Kr. 410.78

forenings Obligationer og en Bankbog med Sparekassen for København og Omegn, stor

Kaisers Legat til Dansk Sygeplejeraad.

Udgift:

Overført til Dansk Sygeplejeraads Hjælpefond	Kr. 136.77
Kassebeholdning	- 0.50
	Kr. 137.27

Hypothekforenings Obligationer.

Ophold paa D. S. R.'s Feriehjem i Løkken.

Udgift:

Kassebeholdning	Kr. 69.41
	Kr. 69.41

Kreditforenings Obligationer og en Sparekassebog med Sparekassen for København og

Elisabeth With
Formand.

De opførte Beholdningers Tilstedeværelse har jeg konstateret.

A. Langkilde Larsen,
statsaut. Revisor.

ska »Tunghøreskole« vunnit uppmärksamhet och erkännande, vill jag blott nämna, att man nyligen genom Socialministerium i Finland förfrågat sig om dess verksamhet.

Summan av intrycken från studiemånaden blir, att »Kongens København«, även när det gäller särskolor och institutioner, väl kan försvara sitt rykte som en »glimrende Foregangs-By«.

Inger Hohenthal.

For at Rubriken »Personalia« kan blive saa fuldstændig og nøjagtig som mulig, beder vi Sygeplejerskerne være os behjælpelige med at holde os à jour med Ansættelser, Udnævnelser, Giftermaal o. s. v. Meddelelser herom bedes sendt til Dansk Sygeplejeraads Kontor, Fensmarkgade 1, København N.

Den 1. Juni forlader Oversygeplejerske *Else Petersen* Aalborg Amtssygehus, og i den Anledning føler jeg og sikkert mange med mig Trang til at sige Tak for den Tid, vi har kendt hende.

I de sidste Aar er der, som vi alle ved, sket store Forandringer vedrørende Sygeplejen; dette har givet meget Arbejde og mange Gange Vanskeligheder, men det er mit Indtryk, at Frk. *Petersen* altid under dette har vist sig forstaaende og utrættelig i Arbejdet for at bevare det gode Forhold under alle Brydningerne. Selv er jeg nu gennem 15 Aar ofte kommet paa Amtssygehuset og har der altid mødt stor Venlighed, ja, Omsorg for, at man skulde føle sig hjemme der. Jeg ved, at jeg med mange af mine Kolleger maa sige Frk. *Petersen* en særlig Tak for dette.

Det er en Glæde at vide, at Frk. *Petersen* vil tage Bopæl i Nørresundby, saa vi forhaabentlig maa mødes mange Gange, bl. a. paa Kredsmøderne, hvor Frk. *Petersen* ogsaa efter sin Formandstid trofast har deltaget. Jeg vil ønske, at Frk. *Petersen* maa faa mange gode og lykkelige Aar — det har hun fortjent.

Thyra Thygesen,
Privatsygeplejerske.

Sygeplejerske *Inger Krubai Nielsen*, Finseninstitutet, København, uddannet paa Bispebjerg Hospital, København, deltaget i Kursus ved Aarhus Universitet for ledende Sygeplejersker 1938, har faaet Ansættelse som Oversygeplejerske paa Amts- og Bysygehuset, Hjørring.

Sygeplejerske *Ruth Langgaard Hansen*, Rigshospitalet, København, uddannet paa Bispebjerg Hospital, København, ½ Aars Ansættelse paa Tuberkulosesanatorium i England, derefter Assistent paa Vejlefjord Sanatorium og Privatsyge-

plejerske i Paris, har faaet Ansættelse som Oversygeplejerske paa Spangsbjerg Sanatorium.

Sygeplejerske *Johanne Kirstine Møller*, uddannet paa Bispebjerg Hospital, København, deltaget i Dansk Sygeplejeraads sociale Kursus 1934, Ansættelse i England og som Privatsygeplejerske i Paris, p. t. Kursus ved Aarhus Universitet for ledende og undervisende Sygeplejersker, har fra 1. Juni faaet Ansættelse som Oversygeplejerske paa Amtssygehuset, Aalborg.

Sygeplejerske *Dagmar Elise Toxværd Christensen*, Dr. Louises Børnehospital, København, uddannet paa Vordingborg Sygehus, er fra 1. April ansat som Bestyrerinde for den nyoprettede Spædbørnsafdeling paa Kong Frederik d. VII.s Stiftelse, Jægerspris.

Følgende Assistenter ved Sygeplejen, dels paa Sct. Hans Kvinde- og Mandshospital, Roskilde, er pr. 1. April d. A. ansat som Afdelingssygeplejersker:

Emilie Christensen, uddannet paa Københavns Kommunehospital.
Anna Mette Monrad Andersen, uddannet paa Sundby Hospital, København.
Julie Bruun, uddannet paa Københavns Kommunehospital.
Ellen Koch, uddannet paa Bispebjerg Hospital, København.
Clara Johansen, uddannet paa Københavns Kommunehospital.
Valborg Vierøe Andersen, uddannet paa Bispebjerg Hospital, København.
Hansine Rasmussen, uddannet paa Aarhus Kommunehospital.
Sørenline Skoffer, uddannet paa Amts- og Bysygehuset, Kolding.
Mette Korning, uddannet paa Købstadssygehuset, Randers.
Sigrid Bisgaard, uddannet paa Københavns Kommunehospital.
Valborg Christensen, uddannet paa Københavns Kommunehospital.
Johanne Opffer, uddannet paa Københavns Kommunehospital.
Bertha Hansen, uddannet paa Københavns Kommunehospital.
Sophie Johnsen, uddannet paa Københavns Kommunehospital.
Anna Kæmpegaard, uddannet paa Københavns Kommunehospital.
Doris Johnsen, uddannet paa Sundby Hospital, København.
Helene Møller, uddannet paa Købstadssygehuset, Randers.
Ingrid Geer, uddannet paa Amts- og Bysygehuset, Odense.
Karoline Jørgensen, uddannet paa Kommunehospitalet, Aalborg.

Sygeplejerske *Helga Møller*, uddannet paa Amtssygehuset, Varde, 1935—36 Ansættelse ved The Cancer Hospital, London, sidst ansat som Assistent paa Varde Sygehus, har den 28. April indgaaet Ægteskab med Vand- og Gasmester *Ernst Hansen*, Varde.

Sygeplejerske *Marie Thøisen*, Sindssygehospitalet, Augustenborg, uddannet paa Statshospitalet, Sønderborg, har indgaaet Ægteskab med Mejerist *Knud Junker*, Ketting.

Sygeplejerske *Esther Mørck*, uddannet paa Bispebjerg Hospital, København, viedes den 14. Maj i Søllerød Kirke til Ingeniør, cand. polyt. *Knud E. Olsen*.

Sygeplejerske *Sigrid Eriksen*, uddannet paa Amts- og Bysygehuset, Odense, vies den 26. Maj i Rudkøbing Kirke til Konsulent, Landbrugslærer *Svend R. Jensen*.

Fra Kredsene.

D. S. R.s Kreds for Aarhus-Skanderborg Amt

afholdt den 19. April Medlemsmøde i Koncertpalæet i Aarhus. Formanden forelagde de vigtigste Punkter paa Dagsordenen til Repræsentantskabsmødet. Dr. *Hilmar Fridericia* holdt derefter sit populære Foredrag: »Hvorfor skriger mit Barn?« Mødet var godt besøgt, og Diskussionen om Børnene fortsattes ved Kaffebordene og Æbleskiverne.

Kredsbestyrelsen.

Møder.

Ved Kredsmøderne maa Emblem bæres eller det sidst udstedte Medlemskort forevises.

D. S. R.s Kreds for Aabenraa-Sønderborg Amt.

Medlemsmøde afholdes Torsdag den 8. Juni Kl. 20 paa Statshospitalet, Kongevej, Sønderborg. Oversygeplejerske *Ingeborg Poulsen* vil referere fra det sidst afholdte Repræsentantskabsmøde. Endvidere vil der blive Lejlighed til at drøfte Medlemmers Forslag om eventuelle Kursus og Møder i den kommende Vinter, skriftlige Forslag fra de Medlemmer, der ikke kan komme til Stede, modtages gerne og bedes sendt til Kredsformanden. Stor Tilslutning forventes.

Deltagelse bedes meddelt Sygeplejerske *Karen Nielsen*, Statshospitalet, Kongevej, inden Onsdag den 7. Juni.

Kredsbestyrelsen.

D. S. R.s Kreds for Aarhus-Skanderborg Amt.

Sommerudflugten vil i Aar gaa til Viborg Søndag den 11. Juni, hvor vi samles paa Domkirkepladsen Kl. 11 og derefter kører til Dollerup Bakker og spiser vor Frokost. Kl. 14 er vi venligst indbudt til at bese Dansk Røde Kors' Folkekuranstalt ved Hald, hvor Overlæge *Holger Jacobsen* vil holde et Foredrag.

Smørrebrød bedes medbragt til hele Dagen, og Deltagelse i Turen bedes anmeldt senest den 5. Juni; De bedes nøjagtig opgive, hvilken Rutebil De ønsker at tage med.

Fra Aarhus vil der afgaa Rutebil Kl. 9 fra Banegaardspladsen. Pris Kr. 4,25 pro persona.

Fra Horsens vil der afgaa Rutebil fra Torvet Kl. 10. Hvis Deltagerantallet er over 15, kan Turen gøres for Kr. 4,25 pro persona.

Fra Silkeborg vil der afgaa Rutebil Kl. 10 fra Torvet. Hvis Deltagerantallet er over 15, kan Turen gøres for Kr. 3,00 pro persona, ellers afgaar der en af de ordinære Rutebiler til Viborg Kl. 8.25. (Pris Tur-Retur 3 Kr.).

Paa Kredsens Vegne

Ellen Margrethe Schrøder,
Klintegaarden, Aarhus.

D. S. R.s Kreds for Odense-Assens Amt.

Medlemsmøde afholdes den 30. Maj (i sidste Nr. af T. f. S. er ved en Fejltagelse skrevet Juni) Kl. 20 paa Restaurant »Broen«, Middelfart. Socialinspektør *Sørensen* holder Foredrag. Emne: »Social Forsorg«.

Alle Sygeplejersker, der har Lyst til at faa en Dag ud af det, indbydes til

at drikke Kaffe i Haven paa Sygehuset i Middelfart Kl. 15. Hvis Vejret er godt, arrangerer vi en lille Udflugt til Røjle Klint. Deltagerne bedes hver især forsyne sig med en Smørrebrødspakke, saa skal De faa Lov at spise Aftensmad paa et af de skønneste Steder i Landet.

Deltagerne bedes Dagen i Forvejen give telefonisk Besked til Middelfart 49, hvorvidt de kommer Kl. 15 eller Kl. 20.

Kredsbestyrelsen.

D. S. R.s Kreds for Tønder Amt

har tænkt at afholde Udflugt til Kollund Søndag den 4. Juni. Rutebil vil afgaa fra Tønder Banegaard umiddelbart efter Togets Ankomst nordfra, ca. 14^{30}, 10 Minutter senere fra Sygehuset.

Der trakteres med Kaffe. Smørrebrød medbringes.

Deltagelse i Udflugten bedes meddelt undertegnede senest den 30. Maj.

Paa Bestyrelsens Vegne

Laura Henriksen.

Forenings-Meddelelser.

Kontoret er aabent hver Dag Kl. 14—16 (undtagen Lørdag).

Stipendier til Kursus ved Aarhus Universitet for Sundhedsplejersker og for ledende og undervisende Sygeplejersker.

7 Stipendier à 150 Kr. kan søges af Kursusdeltagere ved Sygeplejerskeskolen i Aarhus (1. September 1939).

Ansøgningsskema kan rekvireres paa Dansk Sygeplejeraads Kontor, Fensmarkgade 1, København N, inden den 1. Juli 1939.

Feriehjemmet i Løkken.

Dansk Sygeplejeraads Feriehjem i Løkken modtager Gæster fra den 2. Juni. Prisen er 4 Kr. pr. Dag i Juni, 4,50 Kr. i Juli og indtil 25. August. Fra 25. August og indtil der lukkes 25. Sept., 3,50 Kr. pr. Dag.

Lagner og Haandklæder bedes medbragt, dog kan de ogsaa erholdes paa Hjemmet mod Betaling.

Indtil 2. Juni sker Indmeldelse ved Henvendelse til Dansk Sygeplejeraads Sygeplejebureau, Sjællandsgade 69, København N, derefter Feriehjemmet, Løkken.

Sommerhuset i Høsterkøb

udlejes fra 1. Maj paa følgende Vilkaar:

1 Uge — 20 Kr. 2 Uger — 40 Kr. 3 Uger — 55 Kr. 4 Uger — 65 Kr.

Huset er udlejet fra 20. Maj til 12. August.

Henvendelse om Leje af Sommerhuset bedes rettet til Sekretæren, D.S.R.s Kontor, Fensmarkgade 1, Kbhvn. N.

Sommerhuset ved Veddelev Strand

modtager Gæster, fortrinsvis ældre Sygeplejersker (se T. f. S. Nr. 18) fra ca. 1. Juni. Prisen er 3 Kr. pr. Dag.

Dyne eller Tæppe, Hovedpude, Lagener, Pudevaar og Haandklæder bedes medbragt.

Sygeplejersker, der er økonomisk daarligt stillet, kan ved Ansøgning til Dansk Sygeplejeraads Forretningsudvalg eventuelt opnaa nogen økonomisk Støtte.

Indmeldelse sker ved Henvendelse til Sekretariatet, Dansk Sygeplejeraad, Fensmarkgade 1, København N.

Indmeldelser i D. S. R.s Pensionsfond modtages paa D. S. R.s Kontor, Fensmarkgade 1.

Den *193*

Tidsskrift for Sygepleje.

Nr. ..... *Fulde Navn:* .....

Gamle Adresse: .....

..... *Amt:* .....

Bedes omflyttet under Adr.: .....

..... *Amt:* .....

Er det en midlertidig Flytning (Ferie, Rekreation ell. lign.)? .....

Sæt Kryds ved den Kategori af Sygeplejersker, som De tilhører efter Flytningen.

Hjemmesygeplejersker .....

Honorarlønnede Sygeplejersker, Vikarer og supplerende Sygeplejersker .....

Hospitals- og Sygehussygeplejersker .....

Kliniksygeplejersker .....

Privatsygeplejersker .....

Sindssygeplejersker .....

Socialtarbejdende Sygeplejersker .....

Ovenstaaende Formular anvendes ved Omadressering af »Tidsskrift for Sygeplejeu. Den udfyldes, afklippes og indsendes til Avispostkontoret, Tietgensgade København V, frankeret som Brev.

Vridsted-Fly Sygekasse (Viborg Amt) søger til 1. Juli en fuldt uddannet Sygeplejerske. Grundløn 1800 Kr. plus 100 Kr. til Befordringsgodtgørelse aarlig, stigende med 200 Kr. hvert 3. Aar indtil 2400 Kr. Mdl. af Ctf. Mulige Ansøgere bedes henvende sig til undertegnede Formand Fr. Hansen, »Søndergaard«, Trevad pr. Skive.

1 Vikarassistent

kan faa Plads til 1. Juli d. A., event. senere, paa **Julemærkesanatoriet ved Kolding Fjord.** Maanedlig Gage 101,01 Kr. + fri Station og Tjenestedragt. Ansøgning med Oplysninger om Alder og Uddannelse sendes til Sanatoriets Kontor pr. Kolding.

Sorø Amts Sindssygeanstalt

i **Sorø** søger snarest en **Sygeplejeassistent** med Uddannelse i Sindssygepleje. Løn efter Overenskomsten. Stillingen pensionsberettiget efter 2-aarig Prøvetid.

Ansøgning tilstilles snarest Sindssygeanstaltens Kontor, Sorø.

Sygeplejerske, event. forhenv., kan faa roligt Landophold-Rekreation, hos 2 Damer, den ene borte det meste af Dagen. Husg. Madlavn. Mindre Løn — mod. Bekvem. Henv. Australiensvej 24 2. th. Kl. 11-1 og efter 6.

Sygeplejerske.

Stillingen som Sygeplejerske for **Klovborg Thyrsting Sygeplejeforening** (Aarhus Amt) ønskes besat straks. Løn 1800 Kr. + 60 Kr. til Brændsel, 50 Kr. til Cykle. Fri Bolig. Mdl. af Ctf. Tilbud bedes sendt til Smedemester K. Madsen, Matrup, Brædstrup, Telf. 24 Matrup.

Stort tomt solrigt Værelse tilleje for enlig Dame. K. Olsen, Holmbladsgade 24[4].

Sommerlejlighed mellem Gudhjem og Randkløveskaaret til Leje. Propert og hygg. møbl. 2 á 3 Vær. Køkken. Stor Have 50 m fra Havet. Holger Andersen, Saltuna. **Østerlars.**

Et stort solrigt, velmøbleret Gadeværelse tilleje 1. Juni. 30 Kr. Tlf. Øbro 49 31 x inden Kl. 12. Frøken Holm Holsteinsgade 31[2].

Strik og væv personligt!!

Garn til ethvert Formaal samt Væverammer og Tilbehør.
Kursus: Hold og Enetimer

Fru M. ELLGAARD, Østerbrogade 3
Telef. Tria 366 — Sygeplejersker 10 %

Meddelelse fra Geismars Væverier A/s

Herved meddeles, at vi fra Dato indrømmer samtlige Medlemmer af Dansk Sygeplejeraad

10 % Rabat

paa alle vore kurante Varer, som købes i vore eneste to Udsalg, nemlig paa Væveriet Peter Bangsvej 26 og Væveriets Udsalg Amagertorv 13, mod Forevisning af Medlemskort.
Da vi ikke har Udsalg i Provinsbyerne, og vort Fabrikat ikke kan købes i Manufakturforretninger, er vi gerne til Tjeneste med Prøver (franco), ligesom købte Varer sendes franco med Efterkrav.

Peter Bangsvej 26
Telef. 390

Amagertorv 13
Telef. 83 73

Leverandør til Vare- og Landbrugslotteriet.

MODEMAGASIN »VICTOR HANSEN«

Nørrebrogade 18 A. Telf. Central 5953. **10 pCt. til Sygeplejersker.**

Alt i Kjolestoffer, Silkeundertøj, Strømper.

GEORGETTE

— hos Jac. Olsen

En ægte amerikansk Swing-Model i et særlig elegant Snit. Som Tegningen .... Kr. **88**

Sygeplejersker
÷ 10%

FR. BAGGE'S KGL. HOFBOGTRYKKERI
KØBENHAVN